晶報

社址上海望平街 電話九三四二八號

定報價格

直接訂購中國境內全年四元【紀念期內特價三元】半年二元二角每月四角日本同其餘外國各埠加倍均作大洋計算報資先惠郵費在內郵票加一分館訂購每月六角餘酌加

今日一張零售大洋一分八厘

□內政部登記證警字一五一二號

□中華郵政特准掛號立券照總包優益寄送之報紙□每日發行增刊無定□

□中宣部登記證中字一二二六號

第三千一百七十七號

廣告刊例

【特別】報頭兩面及上幅橫條價面議【普通】每格計十五字高十九字寬每期一律洋六元半格起碼如指定地位另加【新聞中縫】每格計三十字高十字寬每期洋八元【封面中縫】每格與新聞中縫同每期洋五元

□醫學□

□整理國醫學之我見【十二】【劉仲邁】

（七）統六氣 西學名空曰氣體、謂之空氣、國學則謂之氣交、以人生于大氣之中、如魚之育于江海、如金之冶於洪爐、天居上以主降、地居下以主升、中居空以主化、蓋風寒暑濕燥火、爲氣交之六種變化、以六者異用、交流互入、以營物質交換之用、即爲宇宙生化之機、得其平衡、乃天地中和之氣、太過不及、斯病氣外感之因、經曰、燥以乾之、暑以蒸之、風以動之、濕以潤之、寒以堅之、火以溫之、故風寒在下、燥熱在上、濕氣在中、火遊行其間、寒暑六入、故令虛而生化、六入即明氣體以交流互入爲義、虛而生化者、言生化必始於空虛也、風以動之、可以化溼、火以溫之、可以勝寒、燥以乾之、可以攝溼、五行各一、而火獨有二、二者、無形之溫、火者、有形之熱、六氣變化、自與物理之例相通、在空間爲氣流之動機、在人體即府藏之性用、一有偏勝、即成病象、在國醫學各有其脈証分析之診斷、西學但析空氣爲酸炭之質、乃於其變化之用、似尚缺略、恐亦智者之一失也、

□詩壇□

□恭讀 大著內題姑蘇古蹟詩十五首不揣冒昧依韻勉和寄呈士青都轉先生吟壇敎正【一】 皖和三槐後人

靈岩。

館娃宮圮久沉山。憑弔興亡夕照間。借問當時心計客。幾拋世網伴鷗閒。

西施洞。

越溪女伴竹相億。一代風流易感秋。賸有幽居增艷跡。溯洄古洞睇芳疇。

吳王井。

吳宮詎少菱花鏡。西子妝成應照來。只是君王徒水鑑。故穿一井傍岩隈。

玩花池。

靈岩頂上玩花池。玩月池同事已奇。不識何年誰氏鑿。轉嫌臆揣恐支離。

石城。

闔廬築此費經營。勢甚雀巢霸業成。可惜甚時波伍相。紛來越寇已分明。

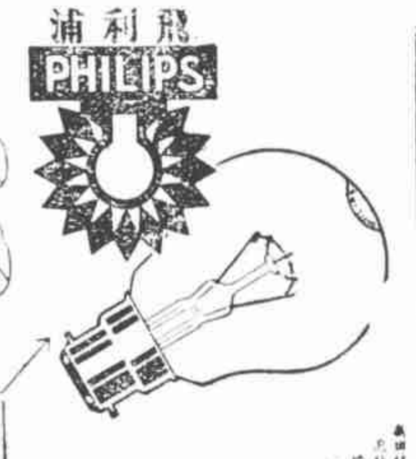

購用老牌燈泡 發光頂亮 電費又省

飛利浦 PHILIPS

中和燈泡公司總批發 上海四川路一一〇號

上海南京路河南路之角
老介福綢緞局
十六日起舉行 正式開幕大減價

勝德織造廠最新出品 鴛鴦邊 【是】海上名媛新裝的必需品；時髦，美觀。 花色繁備 各大公司均有出售 廠址 小沙渡路四七一號 電話 三二一四又四

美麗 香氣馥郁 有美皆備 無麗不臻 華成煙公司出品

航空公路建設獎券 第三十三期 四月二日開獎 頭獎廿五萬元 建設之利器 致富之捷徑 國民政府航空公路建設獎券辦事處發行

晶報

售書部啓事

本報自三月三日十五年週紀念日起特設售書部專售各項新舊小說及雜誌專刊物茲將最新書目及售價逐漸披露如後

王正廷近言錄 精裝一元 平裝六角

馮玉祥政治要電彙編 每冊一元

馮玉祥軍事要電彙編 第一二冊四編每冊價洋四角五分

馮玉祥讀春秋左傳劄記 每冊五角

維納絲雜誌【第一二三冊】每本售大洋一角

中國民族性之解剖 每冊五角

世界政治經濟情報第1至10輯每輯大洋一角

高潛子太史潛子祝壽文字 每冊小洋四角

馮玉祥詩… 每冊一元二角

馮玉祥日記 上下編共價洋一元八角

▲金梁著 御刻三希堂法帖釋文一部計六本 四元 每冊一元二角 四朝佚聞 一元二角 清宮史略 一元八角 光宣小紀 一元二角 清帝后外紀 一元二角 滿洲秘檔 一元二角 辛亥殉難記 一元二角 近世人物誌 一元八角 瓜圃述異 一元二角

瓜圃叢刊敍錄 正 一元 續 二角

▲包天笑著 非小說 黃昏小銀燈 一元 琴瑟小傳 八角 降城痛語 一元 未來世界 四角 犧牲 四角 碧海情波記 二角

▲吳綺虹著 黑暗上海 每冊五角

▲漱六山房著 九尾龜 十二冊 七元二角

▲李涵秋著 涵秋筆記 一元 雌蝶影 二冊 二角 琵琶怨 五角 二角

雙鴛血 五角 瑤琴夫人 三角 ▲陳冷血著 俠客談 四角 ▲張丹翁著 拆白黨 三角 ▲葉楚傖著 新小說 八角

實業部登記 建設廳褒獎 曼蘇雞場 分讓世界著名種雞種卵 白色萊亨克 黑色米諾加 蘆花洛克 樂島紅 狼山 英種賽克斯 波蘭 吐綬 日本名古屋 卵用肉用兼用玩賞用各種俱全歡迎預定價目表函索即寄 另有瑞士乳用山羊數十餘頭廉價分讓 蘇州朱家園三十三號

在編印中之 寧民攝影集 盧山面目 全部銅版 精美絕倫 封面燙金 即將出版 上海法租界民國路三十號 民光藝社啓

上海老胡開文鎮屯筆墨文具莊 本號自製松煙油墨精工選造湖水名筆門售批發價極從廉五胜藥墨天生野朮尤著神效端歙古研八寶印色晶石圖章北平墨盒紫檀紅木玻璃台盤國產名磁水盂筆插中西墨水古今碑帖蘇寧賬冊冷箋宣紙錦綾裱對各種紙張學校文具應有盡有電話購貨快捷簡便荷蒙賜顧竭誠歡迎是爲啓 地址 河南路八十八號至九十號即五馬路南首 棋盤街中五層樓大廈 電話一四四八八 油畫筆大批發售價極便宜

當歸兒 中藥當歸為世界有名之調經藥物。歐美新醫學界。亦早採用。推為婦科之聖藥。本廠所製「當歸兒」。即自當歸根中精煉而成。服用既少。效力偉大。凡患月經不調。月經停閉。經來腹痛諸症。一經服用。立可治癒。經期前後服之。大能有益身心。孕婦不忌。更為特色。 糖衣片。每瓶五十片。 液劑。每瓶一百公撮。 上海新亞藥廠製造

女子按摩 精神治療 西洋女子精於按摩術並備有衛生浴室諸君如覺精神不振身體委疲請駕臨白克路六三四號（大通路口）一試保君滿意

西人按摩術 西洋女子精於按摩術及能修理手指甲歡迎華人惠臨一試白克路七三八號（近卡德路口）永樂坊壹號公寓

精神治療 諸君如覺精神不振。身體萎疲。請駕靜安寺路斜橋弄五十二號。一經施術。立能精神舒爽。並備浴室。最合衛生。電氣按摩。有益身心。聘有助手。非常週到。

新式按摩 本院聘有中西女子專門按摩及修理手指甲服務週到招待殷勤請駕靜安寺路（近戈登路口）安樂坊內三十四號門牌

請服 胃鑰 分片汁兩種 健胃不二法門 每飯後須服胃鑰 上海中西大藥房

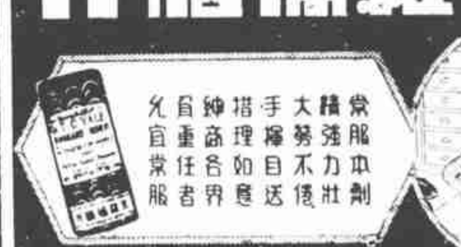

神經系大補劑 艾羅補腦汁 常服本劑 精神強壯 大勞力不倦 手揮目送 措理如意 神商各界 自重任者 允宜常服 上海中法大藥房總發行

貴州路寧波路轉角中國飯店南首 桃花宮浴室按摩院 本院聘請經驗宏富手術敏捷之摩登女郎數位招待溫柔周到一經施術即覺身心咸暢精神煥發如承各界惠臨不勝歡迎之至 繼續大減價一月 價目 按摩 沐浴 藥水 擦背 四種祇收一元

屯溪下緣陽方燕詒堂精製貢正 白蓮藕粉 功能 發血 生津 調中 補脾 開胃 通氣 解暑 清熱 勞傷 吐血 服之有益 本堂向在徽邑屯溪精製藕粉業已六十餘年選驗名早已有口皆碑良以製煉道地不雜僞品質淨味純粹論體氣強弱者可常服之爲有益蓋潤而不燥滋補功不膩尚衛生妙品四時咸宜餽贈親友尤爲歡迎至功用服法另詳說明書如蒙賜顧請認明本堂招牌庶不致誤 上海南市九畝地萬竹街本主人謹啓 代售處 上海南市自勤中寧 電話二萬二千九百七十五號 北市芳合路 波路口仁豐當分售

姚佐頓白濁丸 本醫師特製此丸藥性和平無攻伐瀉墜之弊有清毒止痛之功專治新久五淋白濁不論體虛濕熱或花柳傳染有痛無痛均能透膜殺菌藥到病除永不復發請認定姚佐頓老牌庶不致誤 每料二元 半料一元 各大藥房均有出售 總發行所 上海東新橋六馬路口 姚佐頓大藥房謹啓

來路印書報機出讓 茲有印書印報機（能印大型報全張）兩架一爲美國貨一爲英國信記洋行出品大極牌現因店主無意營業願以最低價格出讓有意購辦者請至法界格洛克路八十八號電話八〇四八五接洽

內政部衛生署給證 衛生局登記 醫師□□華 重慶路成裕里三百十弄五號 電話 三二五八六

□外訊□

□伏爾加河大壩竣工

塔斯社三月廿三日莫斯科電 本日清晨伏爾加河大壩末道閘門下水、實行正式封河、廣達三三七方公里之浩大伏爾加蓄水湖業開始積水、積滿後蓄水量將達一・一二〇百萬立方公尺、以便灌水入莫斯科伏爾加運河、該河長一二八公里、闊八十五公尺半、將使莫斯科與南北五大海貫通、運河工程即將竣事、本年五月一日第一艘伏爾加輪船可抵莫斯科云、

□法蘇將開醫藥會議

塔斯社三月廿三日莫斯科電 法蘇醫藥大會即將在此間舉行、法國代表團將來出席、關于此事法衛生部長蓋里埃氏近發表談話、據消息報發表其內容云、「法國科學界名人行將親見蘇聯實現偉大天才柏斯篤的思想之浩大成功、以及蘇聯社會主義建設成功之偉績、蘇聯科學家之用集體方法組織科學研究工作、以及彼等所能利用的資源範圍之空前廣大、均爲彼等迅速獲得浩大成績之原因」、「法蘇兩國此次相互研究其文化的成就、將使兩國人民間益加建立的傳統友誼、更加鞏固自屬無疑也」、

□蘇聯網球錦標比賽結束

塔斯社三月念三日莫斯科電 蘇聯最優秀網球家十六人錦標賽、業已結束、男子錦標爲網球國手諾維柯夫君繼續保持、女子第一則爲榮譽體育家滕留柯伐女士所得云、

□零訊□

□新上海照相館營業發達

本埠四馬路跑馬廳口新上海照相館、開幕以來、將近兩月、營業極爲發達、對於攝影技術、聘有高等人才負責、材料豐富、價格低廉、

甲骨學　（丹翁）

外肉曰骨、內肉曰甲、甲護肉、骨亦撐肉、世治甲骨學者、統名商契、那復問此、商肉其遠哉遙遙乎、肉好郭之環璧璧、殆踵後之談、詩人每喜注心人所恒畧、因以此解書之、

時哉甲骨學。學士正研精。只道甲宜護。誰知骨用撐。誠宜照太乙。猶說自盤庚。商契何勞卜。知機妙話呈。

竟將牢獄作家庭　（微妙）

□如得其情則哀矜而勿喜□

前幾天、報上登載了一件案子、說是有兩位演影戲的朋友、（當然不是什麼明星）犯了盜竊之罪、到了判決的時候、他們喜形於色、欣欣然相告曰、從此食與住兩個問題可以解決了、又新近見報上載的一位朋友、也是窮得沒法想了、他去偷人家一隻檯子、一隻檯子、是一件笨重的東西、他所以偷那種笨重東西、就是希望被事主瞥見了、可以鳴捕送局、可是不幸得很、竟沒有被事主所見、於是他沒有法子了、只得去自首、到了法庭上判了他拘役五十日的時候、他還有點不滿足 因爲這拘役太短了、五十天滿後、如何辦法呢、只好再去偷檯子了吧 讀者諸君、不要以爲這是社會上的滑稽事情、孔老夫子說的、『如得其情、則哀矜而勿喜、』試想這是一種何等社會、這是一等何種國民、他們把犯罪入獄、算是一個安身立命之區、這實在是一齣悲劇、而並不是一齣喜劇、有責任的政治家、說道「一夫不獲、時予之辜、」但我們不想教政治當局、負這樣的完全責任、我們應該大家起來想想法子、就是要使得人人有職業、個個以牢獄當做有飯吃、有屋住的所在、我們公家就白養他一輩子嗎、所以要在他們未入牢獄之前、及既出牢獄以後、要給他們想個法子 要不然、闔闔將有人滿之患、再添造幾百個監獄、也要拉鐵門 掛客滿牌了、

京滇公路周覽須知　（露軒）

京滇工路週覽四月五日出發經過六省市、團長內定褚民誼、團員百人、分五隊、每隊二十二人、每十一人爲一車、已將『團員須知』頒發（甲）組織（乙）行車（丙）膳宿（丁）行李（戊）參觀及遊覽（己）其他凡卅五條、特別規定本團對外演講、應由指定之團員担任、對外發表新聞、由本團宣傳組担任、所有本團團員、除以個人名義外、請勿以團員名義、對外發表意見云云、聞參加者、立委何遂教育界俞同奎、 中央黨部濮孟九沈苑明、京報界律某、滬報界曾唯吾沈某汪某秦某云、

許大使爲改革司法之首創者　【錢若洋 東京寄】

駐日大使許世英氏、人盡知其爲當今政治家及慈善家、孰知且爲改革我國司法之首創者、滿清季年、我國司法之腐敗、無以復加、許氏以司法之良否、於國家人民均有莫大利害之關係、遂苦心鑽究、頗有心得、旋奉派赴歐美考察司法、歸國後、改革之念益堅、民國元年任司法總長時、曾派遣司法官、分赴歐美及日本實習、爲撤回領事裁判權之準備、並掃除內地司法之黑幕、翌年卸任、遂事終止、不然、迄今已二十餘年、我國司法當更光明矣、許氏每與國人談論此事、未嘗不欷惜也、觀許氏近爲友人高君之題詞、益知其壯志未酬、而生無限之感慨、茲將題詞錄後、以饗國人、

司法爲人民生命財產之所寄托、法官不良、則法律失其效力、而監獄執行之刑、皆是不平之獄、此古人所謂廷尉天下之平者也、余爲秋官、稍習律例之學、清季庚戌、曾派至歐美考察司法、並在華盛頓參加萬國監獄會議、歸國後、力言我國司法之腐敗、而一切民刑訴訟、悉委諸刑幕胥吏之手、非痛加改革、則領事裁判權、永無撤回之望、民國建興元年、余適忝爲司法總長、遂改造司法、並遣派司法官分赴歐美日本各國實習、明年余卸任、而後之繼者、未能竟余之志、殊可惜也、今高推事錫昌留日實習、期以數年、吾知其虛心篤學、力求精進、他日歸國、必能出其緒餘、使司法事業、多所裨益、高君其勉之、 民國二十五年十二月二十一日雙溪許世英記于行館雪樓

□吳市長今午（一念五）在市中心區航建協會滬分會、招待本市新聞記者、參觀陳列所圖書室、並舉行茶話會（伊）

庹　【秋水】

湘友有庹航君、庹姓甚稀、人恒問是否與度通、則答曰古體度字、因姓氏不好簡寫、故從原字云、昨晤湘學者某、則謂庹係苗姓、湖南邵陽鳳凰廳一帶甚多、即鳳凰某元老木姓即爲庹氏也、庹仍讀度也、

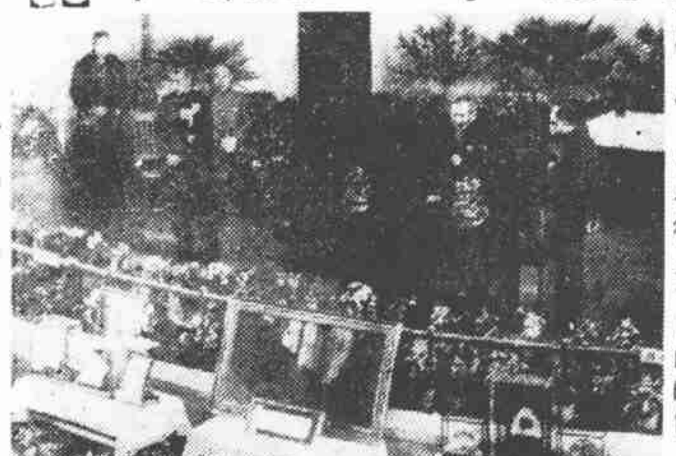

□綏蒙委員會成立週年紀念會於二月十七日在歸綏公共會堂舉行到會各盟旗王公對於擁護中央及保守邊疆頗多發揮圖示（上）綏蒙會委員長沙王報告時情形旁坐而穿戎服者爲綏省府主席傅作義（下）綏蒙委員會到會各要人左起榮祥阿王沙王姓名不詳達密凌蘇龍、額王等（國際社攝）

外交家談摔角　（侃侃）

旅美華僑職業摔角專家黃伯長君、迭在津滬表演摔角、因對手方總是幾位老角色、觀衆未免有些掃興、所以營業方面已有一而衰、再而竭的形勢、二十二日晚上在中國舉行最後一次表演、事前在各報大登廣告、說與對手方哈木辛賭法幣二千元、一決最後雌雄、但是上座的成績還祇有七成、許多老觀衆就認定這齣戲一定是打成和局、果然上來幾塌倒也像煞有介事、到後來簡直更三木鐵公雞一樣、一來一往、好不有趣、結果各輸一局了事、聽說黃伯長因爲在滬已無多大噱頭、決計到香港廣東去巡邏一番、再打道返美、據某外交當局的觀察、摔角在美確極盛行、不過職業摔角、總是屬于表演性質的、像這種玩意兒、雙方打得野蠻萬分、確投好戰民族的心理、所以表演者總可以麥克麥克、但是我們是和平民族、對于流血殘殺、好勇鬥很向來是反對的、無怪黃伯長不能行其道了、這一番大道理、眞是外交家知己知彼之談、

名記者京滇周覽　（西階）

行政院組織之京滇公路週覽團、額定八十人、聘褚民誼伍連德先生爲正副團長、約四月中旬由京啓行、沿途皆遵公路、乘汽車、目的在實地考察物產、教育、風俗習慣、故招待各大報記者同行、申新兩報原定馬蔭良汪伯奇先生、以事冗不克離申、乃改推秦墨哂顧執中先生、秦先生足迹遍宇內、歐遊心得尤多、曾爲倫敦泰晤士報通信、至今猶爲同業豔稱焉、顧先生曾遠赴西北秦晉隴寧察綏各地、並作川遊、隨地通信、夾敘夾議、卒相爭觀、今兩賢聯轡遠征、行囊所得題材、必有使人嚮往不置者矣、

賺錢的人　【小股東】

上海有一位眞能賺錢的人、四、五年內、至少弄到三百多萬、諸君想一想、是那一個、我意中所指者、就是商務印書館總經理王雲五先生、一二八之後、公司幾幾乎不能成立、當時我因爲手頭無錢用、售出股票廿股、得洋八百四十元、每股祇值四十二元、去年冬季我又沒有錢用了、又售去五股、得洋五百三十元、每股竟值一百零六元、可見王先生用盡氣力、想盡方法、把公司恢復改進、已經爲股東賺了極多的錢了、總在三百萬以上、這是我們大小股東、都應該感謝他的、據他人說、王先生年紀極輕、不過因爲操勞太甚、頭髮和鬚都灰白了、眞使我們心中不安、王先生雖能賺錢、但是他自己仍舊是窮、因爲他是爲股東出力、不是爲個人謀利的、王先生通法律、善文學、不是完全做買賣的生意人、

類似宗教團體　【五】　（李阿毛 東京寄）

日本通訊

廟宇最多的京都、在市下京區七條御所內本町一番、有一個叫太神教、主唱者、姓『氏野』、這太神教的教義、差不多是忠君愛國思想的淵源、供奉的神、正座是天照皇太神、副座是天地神祇、這些、叫做『大寶開通顯世尊』發揚天照皇太神的神德、解釋國體尊嚴的整理、使國民必須本皇室中心主義、抱崇敬之念、這太神教、目下到底有若干信者、竟不明白、其次、是心教、這非常特異、主唱者、姓品田、是新潟縣人、他出了小學校、就研究漢學、明治二十八年十二月、在長岡市、設立一個團體、叫至善會、還學着醫生、設一個心理療院、又開始感化不良少年、從事頗久、大正三年上京、創立心教同和會、現在在千駄谷穩田地方、信徒約有六千五百、非常發達、

大前門香烟　無上上品

小的梅花接老爺　【慧庵】

近年一到春季、必有許多許多的人、到各地方去賞梅、先前只有蘇州的鄧尉、後來有了無錫的梅園、近來又有了超山、火車像蠶窠般擠、汽車像跑狗般馳、好不熱鬧、原來看賞梅花、是我國歷史上傳統下來的一件雅事、近年我國人口繁殖、雅人當然也逐漸增多了、但是從前的賞梅、和近今的賞梅、大有不同之點、從前賞梅、不問樹數的多少、或是庭院裏面、或在深山旁邊、一樹兩樹、孤芳自賞、孟浩然甚至冒着嚴寒、踏雪去尋、可以想其名貴、還有拿着一枝兩枝、也算是賞梅的、有詩爲証、『折梅逢驛使、聊寄一枝春、』『山家寒盡無餘事、插了梅花便過年、』那不過是插瓶的折枝、却也値得賦詩吟賞、如今則大大不同了、一上手至少要與詩僧『覓阿』的五百梅花草堂、比個高下、鄧尉因年來鄉農改種桑樹、香雪海的老牌、怕有些撐不住、梅園一大片園地、一排排的栽着、我已算爲大觀 超山我不曾到過 聽說如雲如霧如屏如幛、像入了花世界一般、那眞偉大極了、有人說、從前文人墨客的賞梅、總不免帶些寒酸氣、如今名人巨官富紳豪賈的賞梅、是有時代性而華貴的、那末我倒想起一首古詩來了、把他錄在下面、做個尼聲、『紅帽哼兮黑帽哈、老爺今日去看花、梅花忽地開言道、小的梅花接老爺、』

新人舊人　【四五六】　張恨水

第十七回　約法三章反帝反封建　開門七件傷心傷脊樑

大妞這就向他笑道、今天打算到那兒去、裝扮得這樣的漂亮、不古道、我有那裏去、無非是帶着你出去遊公園看電影罷了、說着、昂頭四圍看了一看、大妞明白了他的意思、將他手上的帽子接了過來、放在炕頭的疊被上、將大襟鈕扣上掖的一條大手絹抽了出來、擦抹了一張凳面子、手拍了凳子、向他笑道、你就在這裏坐着罷、不古道、我打算帶你出去呢、你幹嗎這樣的客氣、大妞笑道、我拍拍你馬屁、有點兒事情求求你、

列國人口與汽車比較

雲飛汽車行陳秉鈞君言、世界各國、以人口論、自以中國爲最多、以汽車言、則推美國、蓋美國共有汽車二千四百八十四萬八千輛、平均每九人有汽車一輛、中國則僅四萬三千輛、平均每萬人有汽車一輛、此外如英有人口四千六百萬、有汽車二百四十九萬四千輛、法有人口四千一百萬、有汽車二百五十二萬輛、德有人口六千六百萬、有汽車一百七十一萬輛、日本人口約六千萬、有汽車十一萬一千輛、蘇俄人口一萬一千六百萬、有汽車十八萬九千輛、意有人口四千一百萬、有汽車五十萬二千輛、比之人口八百萬、有汽車二十萬輛、瑞士人口六十一萬、有汽車十八萬六千輛、西班牙人口二百三十萬、有汽車十八萬輛、荷蘭人口七百九十萬、有汽車十七萬六千輛、美國福達汽車公司、每日約可出汽車七千輛、以比人民[illegible]、[illegible]銷路也、【[illegible]】

□[illegible]獅米的[illegible]□

徐園雅集　【鶴馬】

程御霜抵滬之翌夕、其友人天泉閣主人許姬傳源來昆仲、及周今覺袁伯揆諸公、設宴於康腦脫路之徐園、爲之接風、幷邀仙霓社朱傳茗張傳芳諸名旦、粉墨登場、藉爲倡導崑劇之一助、是夕齣目有水門、斷橋、火判、遊園、驚夢、活捉、誘妹別兒、刺虎、藏舟、跪池諸齣、傳芳演刺虎、飾費宮人、貞烈之氣淒惻之音、四座爲之嘆賞、末齣朱傳茗之跪池、爲獅吼記中之一折、朱飾悍婦、唱白均極精妙、表情尤見潑辣、而飾陳季常者、爲座客特頗串演之崑曲名家[illegible]振[illegible]、即[illegible]微、變幻莫測、幾可謂深入化境、至其唱工說白、熟極而流、猶其餘事、與朱合演、工力悉敵、以故四座叫絕、歎爲歌場未見之妙搆焉、是夕御霜危坐顧曲、至終場始去、又名票沈元豫女士、亦來觀劇、沈以皮簧習刀馬旦擅勝、而對崑劇、亦殊致意、足見其好學矣、又聞此次徐園雅集、動機在御霜之友人、因御霜抵滬、紛紛邀宴、爲其洗塵、又恐其排日登臺、兼以酬酢、未免過勞、爲時間經濟計、乃聯合一次舉行、作團體之宴會、又以御霜在平、與振[illegible]研究曲、深感興趣、故又約仙霓社演劇助[illegible]、[illegible]至十一點、[illegible]歡而散、此舉、事起倉卒、調度一切、均由許源來昆仲向各方洽辦、故頗爲圓滿、許君對崑亂皆有研究、[illegible]指授、老生又與夏山樓主、同學於陳彥衡、蓋於生旦兩工、無所不通、[illegible]

捲菸漲價　（儕燕）

報載捲菸將於四月一日起、增加統稅、捲菸業因此大起恐慌、推派代表赴京、請願維持現狀、不增稅捐、同時煙紙店對於捲菸大大的漲價、而且漲的價格、各家不同、有主張每罐有漲一元者、有漲四五角者 普通的捲煙、每罐也漲起二三分、甚至有漲一角餘者、大概南京路一帶煙紙店、漲得最無理由而最大、有幾種捲菸、向他們去買條頭、還回說缺貨、其實呢、不是得獲缺貨、『恨漲到四月一日以後、可以有好價錢、還有個原因、[illegible]

□京都大旅館

宇治橋頭的雨中眺望　（續昨）　（大雄）

□東茗小品記之二十一□

我們坐宇治到三條的電車回西京、經過許多地方、却遇着一位僑胞居金財君、沿途指點說明、這位居君、是鎮江人、在宇治開了一家理髮店、我們出宇治茶業研究所的時候、有個少年偵探同行、在宇治橋、偵探同居君招呼、我說這人很像敝國人、偵探笑說、他雖然久住宇治、原來是中華民國人、於是大家就敘起鄉誼來了、到了車上、除着車輪磨軌的聲響以外 日本男女乘客、都沈默的坐着、這時忽然爲中華民國的國語、打破了車上的岑寂、居君身體康健、發言宏亮、令人回想到祖國火車裏的同胞、旁若無人的光景 兩星期來、我們在日本社會裏出入、彷彿聲帶都小了些、居君泰然自若、豪氣深可佩服、日本人近來不喚國人做支那人、都叫做中華民國人、有一日、我在靜岡、無意中說了支那兩字、一位日本人詫異着說、稱吾國爲支那、吾國人不動氣嗎、我解釋公然稱呼、當然須用中華民國、如非惡意的說說支那、好像亦無妨碍、其實在日本人的心目中、看了國人的狀態、還不是在那裏說支那長支那短嗎、我們在雨中到了西京三條、三條是一處不甚熱鬧的市集、冒雨步行到四條、在一個食堂裏面進膳、並回到京都大旅館、這一天的黃昏、便離開了西京、到神戶去、京都旅館的設備、那樣閎偉、我們初到及離開的時候、旅館經理、都殷勤迎送招待、並不因爲我們住的尋常房間、而稍歧視、接客送客的汽車、也很講究、專派人員隨車招料我們在日本著名的西京、因爲下雨關係、任何地方都未能前去遊覽、甚抱遺憾、

髮辮堆髻王豔霞　（尚公）

王艷霞工青衣、客歲懸名王鳳英之牌於日宮書場、即其化名也、彼時已能聳動一時、一般之戲迷、每當伊演唱之際、輒爲之擊膝、稱道不置、引人入勝、可見一斑、今春加入天仙演唱、尤爲叫座、天仙凡三易主、藝人被淘汰者屢矣、惟伊仍蟬聯至今、蓋藝術唱作確有成一派、對於青衣戲、如罵殿、宇宙鋒、起解諸劇、均能恰合身分、兼擅花旦戲、如醉酒、烏龍院諸劇、亦能恰到好處、伊之個性、亦有與人不同者、幽嫻貞靜、若大家閨秀、不苟言、不苟笑、其姊嘗對人言、伊居家時、即與家中人亦不輕出一語、當此摩登式激變時代、然伊猶髮辮依然、別具風趣、似有令人不可思議者、其姊雖年長於伊、不事修飾、豐韶亦不稍遜、每日與伊追隨不離者、即其人也、

□王艷霞女士近影□

余大雄君致九福製藥公司書

九福製藥公司台鑒：敝春自前年後患起因產前冬間乾性肋膜炎旋變肺結核，肺病傷寒，致日務加劇，有咳千後潮熱，食嗽盜汗・飲不進，幸蒙•減伯庸醫師新治以貴公司素發明之「牌射」良藥並汗，與內服後用信數閱月，・務潮復來病肺最悉愈、只時十低體重零七增三磅者效今磅至一百翠六靈，功謂之，半世斯有並特鳴，品用病家告余報

大雄啓　民國二十六年三月[illegible]